Beszámoló

a Baráthegyi Vakvezető és Segítő Kutya Iskola Alapítvány

2025. évi munkájáról

1. Vakvezetőkutya képzés

Alapítványunk alapító okirat szerinti küldetése, hogy vakvezető és segítő kutyákat képez látássérült és más fogyatékossággal élő személyek számára a 27/2009 SZMM rendelet szerint. Az általunk képzett vakvezető kutyák a látássérült emberek önálló életvitelét, a munkavállalás lehetőségét és a társadalmi integrációt is hatékonyan segítik. Kiképzőink a jogszabály által előírt speciális végzettségekkel rendelkeznek. Kiképzett kutyáink államilag elismert vizsgát tesznek leendő felhasználójukkal, gazdájukkal.

Alapítványunk tagja a Vakvezető Kutyaiskolák Világszövetségének (IGDF). Tenyésztési és kiképzési munkánkat nemzetközi együttműködésben, a világszövetség standardjainak megfelelően végezzük. A tagság megőrzése nem automatikus, 5 évente helyszíni ellenőrzéssel egybekötött szigorú felülvizsgálaton kell átesnie a tagszervezeteknek.

2025 évben a másik meghatározó világszervezet, az Assistance Dog International teljes jogú tagjaként továbbra is a szervezet standardjai alapján végezzük munkánkat.

Kilencedik éve működtetjük az alapítvány tenyésztési programját, belátva, hogy szükségünk van saját tenyésztésű kutyákra ahhoz, hogy megbízható, stabil minőségű utánpótlásunk legyen a klienseink ellátása érdekében. Azóta bebizonyosodott, hogy jó döntést hoztunk, hiszen a nálunk született, vakvezető vérvonalakból származó kölykök beválási aránya sokkal nagyobb, mint a külsős tenyésztőktől vásárolt kutyáké.

A tenyész-programunk elindításához sok segítséget kaptunk a nemzetközi szövetség tagjaitól, így két kanadai és egy amerikai kutyával vágtunk bele a kezdésbe. Saját tenyésztésű kutyákkal dolgozni nagyon nagy előny, hiszen ismerjük a kutyáink szüleit, testvéreit, őket magukat születésüktől fogva, látjuk őket felnőni a kölyöknevelő családoknál, közösen formáljuk a viselkedésüket, hogy felnőve majd komoly vakvezető kutyák lehessenek, akik nagy segítségére vannak látássérült társaiknak. A tenyész-program működtetése azonban plusz terheket is ró ránk, hiszen a tenyészkutyák tartása, az egészségügyi szűrések, vizsgálatok, a pároztatásokkal járó utazások, az alom felügyelete, a kölykök felneveléséhez szükséges felszerelések és állatorvosi költségek mind plusz kiadás és munka, ami azonban a végeredményt tekintve megéri a fáradságot.
2025-ben 32 saját tenyésztésű kölykünk vett részt a kölyöknevelési programunkban.

A nevelő családokkal a kölyöknevelésért felelős koordinátor kollégánk tartja a kapcsolatot, aki személyesen viszi ki az összes kölyköt a családokhoz, folyamatosan tartja velük a kapcsolatot, havonta meglátogatja őket (ha szükséges, még gyakrabban is), és minden hónapban megszervezi a kölyöktalálkozót. Ebben az évben 6 tenyész szukánkat fedeztettük.

A nemzetközi együttműködés keretén belül Monsoon mellett a második tenyészkanunk, Elba is munkába állt. A 2025-ös évben hat alom is született.
2025-ben 12 kutya kezdte meg a kiképzési programot a már képzésben levő többi kutya mellett és 11 kutyánk vizsgázott le az átadó tanfolyam után, ezzel az Alapítvány által kiképzett segítő kutyák száma 222-re nőtt.

2. Terápiáskutya kiképzés és terápiás kutyás munka

Terápiás kutyáink, állat-asszisztált terápiás és fejlesztő foglalkozások, -illetve érzékenyítő programok során működnek közre.

2025-ben 10 párosunk tett sikeres terápiás záróvizsgát, ezzel megkezdve munkájukat különböző intézményekben csoportban és egyéni fejlesztések alkalmával.

Párosaink a következő helyeken tartanak állatasszisztált foglalkozásokat:

- Novaji Napközi Otthonos Óvoda
- Feldebrői Asztalos János Óvoda és Mini Bölcsőde
- Miskolci Éltes Mátyás Óvoda, Általános Iskola, Egységes Gyógypedagógiai Módszertani Intézmény (Miskolci Tüskevár Óvoda)
- Miskolc-Szirmai Református Általános Iskola, Alapfokú Művészeti Iskola és Óvoda
- Kossuth Lajos Evangélikus Óvoda, Általános Iskola és Alapfokú Művészeti Iskola, Gimnázium, Szakgimnázium és Technikum

2025. szeptemberében ismét megkezdődött több páros terápiás munkára való felkészítése. Temperamentum vizsgájukra várhatóan 2026. nyarán fog sor kerülni, melyet több hónapos gyakorlás után a terápiás záróvizsga követ.

Az állatasszisztált terápia célja mindig egyénre szabott, de leginkább a rászorulók szociális készségeinek a fejlesztése, a kognitív funkciók fejlesztése, a szabálykövetés,

memóriafejlesztés, nagymozgások gyakorlása, mozgáskoordinációs feladatok, finommotorika, térbeli tájékozódás, kommunikációs készségek fejlesztése a hangsúlyos.

A terápiás képzések célja, hogy kollégáink és önkénteseink megszerezzék a szükséges tudást és a hivatalos terápiás vizsgát, így kutyáikkal – a terapeutával szoros együttműködésben – hatékony fejlesztő munkát végezhessenek.

Mindez gazdagítja alapítványunk tevékenységét, és lehetővé teszi, hogy minél szélesebb körben nyújthassunk segítséget.

3. Mentőkutya képzés és mentési tevékenység

Alapítványunk cél szerinti tevékenysége kiterjed a mentőkutyák felkészítésére és alkalmazására is. Ebben a feladatában szorosan együttműködik a Kutyákkal az Életért Alapítvánnyal. 2025 évben a saját tenyésztésű Baráthegyi Akkord "Kicsi" kiképzésével és rendszerbe állításával erősítettük csapatunkat. Kicsi eredményesen teljesítette az első vizsgáit, így szeptember hónapban már ő volt a mentőkutyánk dr. Mezősi Tamás oldalán a HUNOR Hivatásos Mentőszervezet ENSZ INSARAG minősítő gyakorlatán. Ezen felül sikeresen teljesítette a területkeresés, romkutatás és nyomkövetés szakágakból a vizsgáit. Különböző szakágakból is számos vizsgát teljesített.

4. Ismeretterjesztés közvetlen jelenléttel, érzékenyítő programok

Alapítványunk alapító okirat szerinti feladata, hogy a fogyatékossággal élő személyekkel kapcsolatos társadalmi tudatosság növelése, befogadásuk támogatása érdekében ismeretterjesztő, érzékenyítő foglalkozásokat tartunk vakvezető kutyáinkkal. Célunk, hogy a látó embereknek érzékletes formában mutassuk meg látássérült társaik mindennapjait és saját élmények megtapasztalásával nyitottabbá váljanak, bátrabban ajánlják fel segítségüket.
Nagyon fontos számunkra, hogy többféle helyszínen a társadalom mind tágabb rétegét szólítsuk meg, hogy ezáltal a társadalmi szemlélet formálására minél több lehetőség nyíljon. A nagyobb hatékonyság érdekében nem csak a hivatásos kollégáinkra számítunk, hanem a tavalyi évben több, mint 350 önkéntes segítette alapítványunk munkáját.

Önkéntes kollégáink rendszeresen részt vettek ismeretterjesztő foglalkozásaink lebonyolításában, de emellett közvetlen részvételükkel is példát mutattak környezetükben. Volt, aki látássérült klienseinket elkísérte vakvezető kutyájával az állatorvoshoz, volt, aki vállalta, hogy vigyáz a növendék, dolgozó vagy nyugdíjas kutyusokra, amikor szükség van rá, volt, aki a honlapunk angolra fordításában vagy épp fotózásban segített.
Két alkalommal tartottunk érzékenyítő napot önkénteseink számára, hogy különböző állomásokon keresztül megtapasztalhassák milyen látássérültként az élet. (60 önkéntes vett rajta részt összesen). Ez azért nagyon fontos, mert így elsajátíthatták, hogyan tudnak jól segíteni látássérült embertársainknak.
Ugyanezen célból 2024-ben elindítottuk, 2025-ben pedig már 4 alkalommal tartottuk meg a „Kávéházi beszélgetésre" keresztelt programunkat, (20 önkéntes vett rajta részt) ahol közösségépítő játékokkal és mély beszélgetésekkel tudnak önkénteseink és klienseink még jobban egymásra hangolódni.
2025-ben 2 kutyás pikniket tartottunk, egyet Tahitótfalu közelében (32 önkéntes vett részt), egyet pedig Miskolcon. (30 önkéntes vett részt), ahol a kölyöknevelők találkozhattak az általunk nevelt, már dolgozó vakvezető kutyával és látássérült gazdájukkal.

Ismeretterjesztő munkánk célcsoportja a társadalom lehető legszélesebb köre. 2025-ben 92 alkalommal tartottunk érzékenyítő foglalkozásokat vakvezető kutyáinkkal, iskolákban, családi napokon, céges rendezvényeken. Önkéntes terápiás csapatunknak hála újra indítottuk programunkat az óvodákban is.

A résztvevők kipróbálhatták milyen vakvezető kutyával közlekedni, elsajátíthatták a látóvezető technikát, bepillantást nyerhettek a Braille-írás rejtelmeibe, illat-és tárgyfelismerő játékunk által belekóstolhattak abba, hogy milyen, ha más érzékszerveinkre kell támaszkodnunk. Emellett vakvezető kutyával közlekedő önkénteseinkkel és kollégánkkal beszélgetve tudhattak meg többet arról, hogy milyen az élet látássérültként. A legkisebbek pedig különböző játékok által kerülhettek közelebb a segítőkutyák világához.

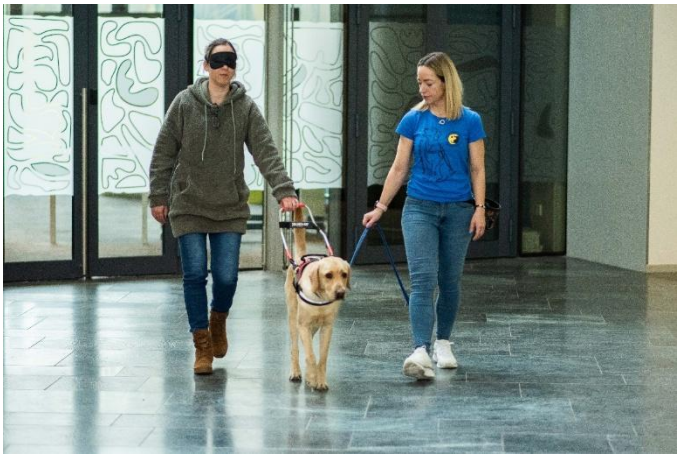

Mindösszesen több ezer gyermek és felnőtt résztvevője volt érzékenyítő foglalkozásainknak, országszerte Miskolctól, Szerencsen, Budapesten, Tatán át egészen Kételyig. Olyan rendezvényeken voltunk, mint a Múzeumok Éjszakája és a Fővárosi Állat-és Növénykertben az Állatszeretet napja. Eljutottunk több céghez, köztük az MVK-hoz, ahol jegyellenőröket és járatkísérőket érzékenyítettünk.

5. Társadalmi tudatformálás média útján

Alapítványunk alapító okirat szerinti közhasznú feladata a fogyatékossággal élő személyek jogairól szóló egyezmény és az ahhoz tartozó Fakultatív Jegyzőkönyv kihirdetéséről szóló 2007. évi XCII. törvény 8. cikk 2. pontja szerinti intézkedések önálló megvalósítása alapítvány szinten, ezen belül is különösen a fogyatékossággal élő személyek pozitív megítélésének támogatása.

E cél érdekében kiemelkedően fontos munkánk a média ösztönzése arra, hogy a fogyatékossággal élő személyeket az Egyezmény céljával megegyező módon ábrázolják, valamint a pozitív példák bemutatása, kiadványokkal, saját hírlevéllel és minden egyéb média felhasználásával. Tevékenységünk során folyamatos kapcsolatot tartunk újságírókkal, média munkatársakkal és megjelenünk televíziós műsorokban, rádióadásokban és online felületeken, hogy minél szélesebb közönséghez eljuttassuk üzenetünket.

2025. évben 6 alkalommal küldtük ki a lakosságnak offline hírlevelünket, mely összesen 330.957 db levél kézbesítését jelentette. A társadalom tájékoztatása és tudatformálása érdekében aktívan részt veszünk közösségi média kampányokban is, ahol megosztjuk sikertörténeteinket, esettanulmányokat, és felhívjuk a figyelmet a fogyatékossággal élő emberekkel kapcsolatos kérdésekre, jogokra és lehetőségekre. Célunk, hogy az emberek ne csak a fogyatékosságot lássák, hanem a képességeket, az erősségeket és az egyéni sikereket is. A közösségi médiában rendszeres követőink száma meghaladta a 90 ezret. Emellett újságokban, képes folyóiratokban és online platformon, valamint tv és rádió megjelenés útján végeztünk folyamatos ismeretterjesztő munkát.

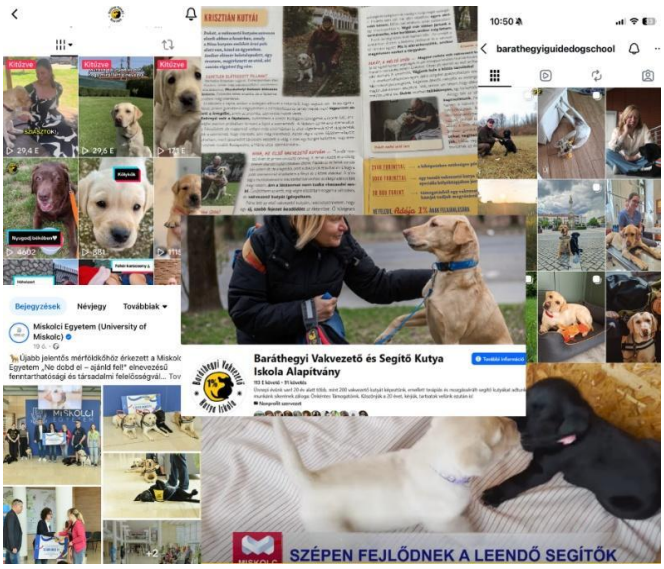

5. Összegzés

A Baráthegyi Vakvezető és Segítő Kutya Iskola Alapítvány 2025-ben is sikeres munkát végzett és fejlődést ért el a vakvezető és segítő kutya kiképzés, a terápiás kutyás foglalkozások, az érzékenyítő programok, valamint a társadalmi tudatformálás területein egyaránt.

Büszkék vagyunk a közösségünk által elért eredményekre és továbbra is elkötelezettek maradunk a látássérült és más hátrányos helyzetű emberek életminőségének javítása iránt. Ezen elhivatottságunkkal továbbra is inspiráljuk a társadalom tagjait és partnereinket, hogy együtt alakítsunk ki egy inkluzívabb és elfogadóbb világot.